

LA PAUSE CAFÉ

DEC 2023
VOL. 3 - NO. 6

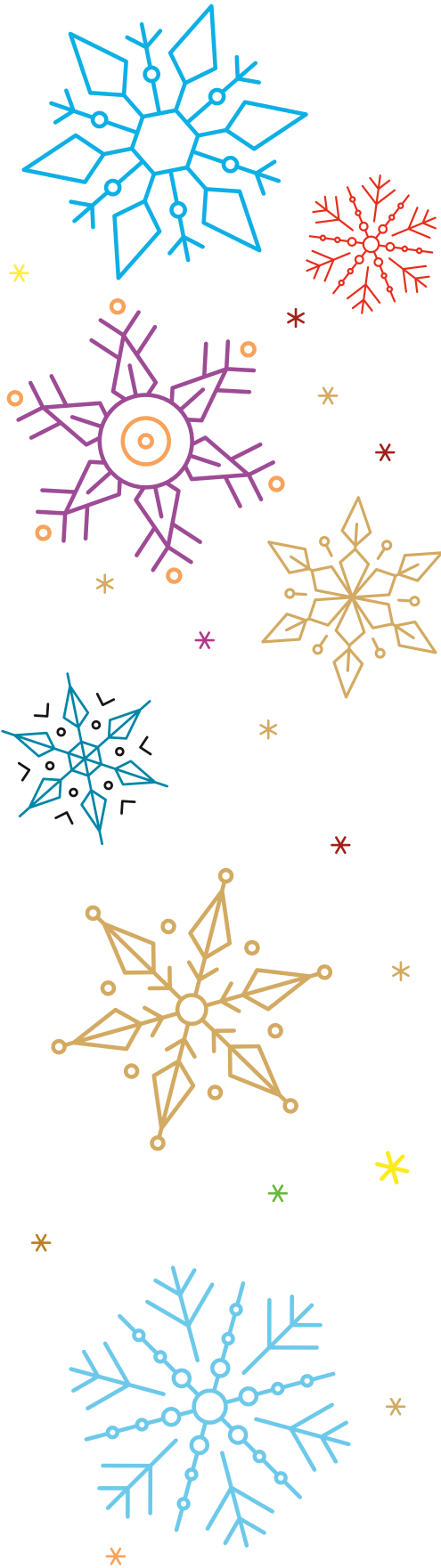

LE JOURNAL DU COMITÉ DES CITOYENS DE RIVIÈRE-ROUGE



Budget 2024

Le budget municipal 2024 inclura une augmentation des taxes foncières d'environ 2%. C'est ce qu'a annoncé le maire Denis Lacasse lors de la séance régulière du 6 décembre.

Le budget sera présenté et adopté lors d'une réunion extraordinaire qui aura lieu le lundi 18 décembre à 19 h à la Salle Cercle de la Gaieté du Centre sportif et culturel de la Vallée de la Rouge.

Programme triennal d'immobilisations 2024-2025-2026

Le conseil municipal a adopté le 6 décembre le Plan triennal d'immobilisations pour 2024-2025-2026.

Le programme triennal totalise 31 685 743\$.

De ce montant, 23 701 231\$ proviennent de subventions alors que les citoyens devront assumer 7 984 512\$. Le projet de construction de la nouvelle caserne de pompiers au coût de 5 268 398\$ recevra des appuis financiers gouvernementaux de 3 654 769\$.

Les travaux publics, incluant entre autres l'usine d'eau potable et l'entretien de chemins, totalisent 23 201 605\$ dont 19 796 462\$ proviennent de subventions.

En loisirs et culture, la somme de 1 797 500\$ servira à un projet d'aménagement à la gare, à l'entretien du bâtiment de la plage de Sainte-Véronique et au centre d'accueil du Centre de Plein Air Les Six Cantons.

Festi-Grill 2024

La Société de développement commercial (SDC) de Rivière-Rouge a reçu l'aval du conseil municipal pour utiliser le Parc Liguori-Gervais pour le premier Festi-Grill qui y sera organisé du 25 au 27 juillet 2024.

Le Festi-Grill mettra à l'honneur les mets préparés sur le gril et le barbecue. Pour sa première édition, la SDC souhaite accueillir 15 exposants d'ici incluant des communautés d'origines diverses, des communautés autochtones, des exposants culinaires ainsi que des microbrasseries, des microdistilleries et des microfromageries. Animation, musique, jeux et activités pour toute la famille sont prévus. Le but de l'événement est de dynamiser la ville, son économie locale et de célébrer notre patrimoine culinaire, tout en y faisant des découvertes. La SDC espère accueillir au moins un millier de personnes par jour pour chacun des trois jours de l'événement.



LA PAUSE CAFÉ

est un journal citoyen qui informe la population de Rivière-Rouge et de la Vallée de la Rouge.

Rédaction et édition:

Pauline Dugré

Photos et mise en page:

Sidney Jervis

Pour des suggestions ou pour apparaître dans La Pause Café, contactez

René Nantel au 438.393.2923

ou

Pauline Dugré au 873.564.8133

comitecitoyensrr.org

Pour nous suivre sur Facebook
[@comitecitoyensrr](https://www.facebook.com/comitecitoyensrr)

© Toutes les images sont protégées par le droit d'auteur et ne peuvent être utilisées sans l'autorisation écrite de Rmédias.



Nouvelle image

Nouvelle image de La Pause Café

Des lecteurs de La Pause Café nous ont fait part de leur préoccupation quant à la nouvelle image du journal. Que les membres du Comité des Citoyens soient rassurés, nos généreux donateurs nous permettent d'imprimer le journal et non les cotisations annuelles des membres. Nous tenons d'ailleurs à remercier Tim Hortons, Tigre Géant, Stella-Jones et Rmédias pour leur soutien.

Le journal est maintenant imprimé en format livret en 200 exemplaires qui sont distribués dans les commerces et institutions des secteurs L'Annonciation et Sainte-Véronique. Le choix du papier, bien qu'il semble plus haut de gamme, est en fait moins cher qu'un papier mat et, la bonne nouvelle, c'est qu'il est recyclable. De plus, comme le nombre d'exemplaires a augmenté, chaque copie coûte moins cher à produire que précédemment.

Pour ceux et celles qui préfèrent le lire en ligne, il est toujours disponible sur notre site Web à comitecitoyensrr.org sous l'onglet La Pause Café. Bonne lecture!

**Votre
Comité des Citoyens
vous souhaite Joyeuses fêtes!**

NDLR: Les commentaires exprimés dans ce journal ne correspondent pas nécessairement avec les vues du Comité des Citoyens de Rivière-Rouge.

MERCI À NOS DONATEURS

**GIANT
TIGER**



**TIGRE
GÉANT**

*Tim
Hortons*

Stella-Jones
INC.

Rmédias



L'URGENCE FERMÉE DE 20 H À 8 H



Mobilisation contre la fermeture de l'urgence

La mobilisation citoyenne s'organise autour de l'urgence de l'hôpital de Rivière-Rouge qui fermera de 20 h à 8 h à compter du 1er février. La fermeture de l'urgence a été rendue officielle dans un communiqué de presse publié le 7 décembre par le CISSS des Laurentides.

Le comité Santé désormais composé des maires de huit municipalités de la Vallée de la Rouge: La Conception, Labelle, La Minerve, Rivière-Rouge, La Macaza, L'Ascension, Lac-Saguay et Nominique réagira certainement à cette annonce afin que la décision ne soit pas mise à exécution.

Les conseillers municipaux de Rivière-Rouge, Gilbert Therrien, Alain Otto et Blanche Boivin, qui avaient uni leurs efforts pour alerter la population, se sont ralliés à leurs trois autres collègues du conseil municipal pour soutenir unanimement le maire Denis Lacasse dans ses démarches avec les autres sept maires et mairesses. Lors du Café Citoyen de novembre, les trois conseillers avaient proposé d'organiser *Une marche de santé pour un hôpital en santé* en janvier. Le conseiller Otto espère qu'une initiative semblable soit mise en place par le comité Santé.

Par ailleurs, lors de la séance ordinaire du conseil municipal tenue le 6 décembre, des citoyens présents ont proposé que les municipalités touchées par la décision du CISSS entreprennent des procédures légales pour rupture de services à l'hôpital, contrevenant ainsi à la Loi sur les services de santé et les services sociaux du Québec. Le maire Lacasse a répondu qu'il soumettrait cette idée aux autres maires et mairesses du comité Santé. Au cours de cette séance, nous avons aussi appris que le projet de Clinique 12 heures, d'abord proposé par le CISSS, avait été abandonné par l'organisme.

Dans son communiqué du 7 décembre, le CISSS explique sa décision de fermer l'urgence la nuit dans ces termes: « ... la pénurie importante de personnel vécue dans le secteur de Rivière-Rouge nécessite un tel ajustement des heures d'activités de l'urgence. Dans ce contexte constant et soutenu de manque de personnel, nous ne pouvons maintenir une ouverture 24 h. Il en va de la qualité et de la sécurité des services que nous nous engageons à offrir », affirme M. Sylvain Pomerleau, président-directeur général adjoint du CISSS des Laurentides.

« ... Nous sommes convaincus que cette approche est la meilleure formule pour assurer des services de qualité à la population. Au cours des prochaines semaines, nous déploierons une vaste campagne d'information auprès de la population afin de communiquer tous les détails nécessaires », ajoute Mme Fannie Courchesne, directrice des services cliniques pour le secteur d'Antoine-Labelle au CISSS des Laurentides.

Selon le communiqué, un médecin serait présent la nuit afin de soigner les patients hospitalisés et nécessitant des soins. Au moment d'une urgence, ce médecin serait interpellé pour stabiliser les personnes dont l'état de santé serait trop critique, avant que celles-ci puissent être transportées en ambulance vers les hôpitaux de Mont-Laurier ou de Sainte-Agathe-des-Monts. Les services ambulanciers auraient été bonifiés à cette fin. Mentionnons que les urgences de ces deux hôpitaux ont de sérieux problèmes d'achalandage, soit 340% à Mont-Laurier et 178% à Sainte-Agathe.

Le Comité des Citoyens, qui a confirmé son soutien au maire Lacasse par la voix de sa présidente Louise Guérin, décidera sous peu des autres options possibles pour tenter de renverser cette décision du CISSS des Laurentides.



Cérémonie de commémoration

Signée Femmes a organisé une cérémonie de commémoration le 6 décembre au Parc de la gare de Rivière-Rouge pour souligner le triste anniversaire de l'assassinat de 14 jeunes femmes à l'École polytechnique de Montréal en 1989. Treize autres personnes avaient aussi subi des blessures lors de cet attentat antiféministe. Cette cérémonie s'est inscrite dans le cadre de la Campagne des 12 jours d'action contre les violences faites aux femmes tenus du 25 novembre au 6 décembre. Le ruban blanc la tête en bas (un V inversé) est porté pendant ces 12 jours. Il symbolise la mise en échec de la violence. C'est un geste collectif de solidarité pour protester contre la violence faite aux femmes et à leurs enfants et représente un engagement personnel à ne jamais commettre, tolérer, ni rester silencieuse et silencieux devant tout acte de violence envers les femmes. Selon l'Observatoire canadien du féminicide pour la justice et la responsabilisation, 184 personnes ont été tuées l'an dernier au Canada parce qu'elles étaient des femmes ou des filles. Ce nombre représente une augmentation de 20 % par rapport à 2019.





Saviez-vous que...

Le conseiller municipal du district 4, Alain Otto, qui avait dû recourir à une demande d'accès à l'information pour obtenir un exemplaire du rapport d'expertise sur la qualité des matériaux utilisés pour les travaux d'agrandissement et de rénovation de l'hôtel de ville, a pu prendre connaissance du rapport. Lors de la séance régulière du 1er novembre, M. Otto, qui a réitéré son entière confiance à l'égard du directeur des travaux publics, Michel Robidoux, a précisé qu'il entend avoir une discussion avec le directeur sur le contenu du rapport.

Le conseil municipal a l'intention de construire une structure permanente dans le Parc de la gare pour le Marché d'été et d'autres événements. Pour ce faire, une demande d'aide financière sera présentée au ministère de l'Agriculture, des Pêcheries et de l'Alimentation du Québec (MAPAQ).

Une question posée par le représentant du Comité des Citoyens sur les activités du Centre de Plein Air Les Six Cantons a permis d'apprendre que le Centre fonctionnera normalement au cours de la saison hivernale. En fait, des changements majeurs au sein de l'organisme Plein Air Haute-Rouge, qui voyait à la gestion du Centre, s'appêtent à être faits. Comme le Centre de Plein Air est situé sur le territoire de Rivière-Rouge, la Ville prendra le relais pour assurer la suite des opérations. La Ville de Rivière-Rouge injecte 70 000\$ annuellement dans le Centre de Plein Air Les Six Cantons.

L'élection par districts électoraux a de nouveau fait l'objet de discussions au sein du conseil municipal. Le 1er novembre, les conseillers Sébastien Bazinet (district 6) et Pierre Alexandre Morin (district 2) se sont dits en faveur de l'élection par district plutôt que pour l'ensemble du territoire. Les deux conseillers considèrent que le modèle électoral par district facilite la conciliation travail-famille et assure une meilleure représentativité, particulièrement des femmes et des jeunes. Lors d'une élection, les conseillers représentant un district font campagne dans leur district respectif et non pas au niveau de l'ensemble du territoire de la municipalité.

Par ailleurs, le conseiller Bazinet a proposé que des noms soient donnés à chacun des districts basés sur l'histoire ou la géographie du district afin d'éviter toute confusion. Ainsi, et à titre d'exemple, le district 6 pourrait devenir le district L'Annonciation Sud.

Le conseiller Gilbert Therrien, qui préfère le modèle électoral sur l'ensemble du territoire, aurait apprécié savoir à l'avance que des présentations seraient faites par ses collègues afin qu'il ait la possibilité de se préparer. Selon lui, la charge de travail demeure la même peu importe le modèle électoral adopté et, une fois élu, la conciliation travail-famille est la même. Il admet toutefois qu'il y a moins de porte-à-porte à faire lors d'une élection tenue suivant le modèle par district.

La prochaine réunion du conseil municipal aura lieu le 17 janvier 2024 à 19 h à l'Hôtel de ville de Rivière-Rouge.

Cafés Citoyens

Les dates des prochains Cafés Citoyens sont maintenant connues. Il s'agit du 27 janvier, 02 mars, 13 avril et 18 mai 2024. Les Cafés débuteront à 9 h 30 plutôt que 9 h. Les Cafés Citoyens se tiendront comme à l'habitude à la salle Cercle de la Gaieté du Centre sportif et culturel de la Vallée de la Rouge. Les billets seront en vente au coût de 5\$ à la Boulangerie de Rivière-Rouge, La Bohémienne et L'Action Bénévole de la Rouge.

En réponse à une demande de résidents du quartier de la Pinède, le conseil municipal a décidé de créer un projet pilote pour l'entretien du sentier utilisé par les résidents. Le projet pilote stipule qu'une seule personne devra être chargée de damer le sentier mécaniquement en hiver du 18 décembre au 15 avril 2024. Les personnes intéressées ont jusqu'au 15 décembre pour manifester leur intérêt à la ville. Quelques résidents présents à la séance du 6 décembre ont expliqué que ce projet était restrictif compte tenu que présentement trois résidents se partagent la tâche de l'entretien. Par ailleurs, le début de l'entretien fixé au 18 décembre est trop tard, la neige tombée étant déjà abondante. Selon les résidents, l'entretien devrait débuter plus tôt en saison. Le maire a pris note des commentaires. La municipalité interdit maintenant les VTT, les motos et les motoneiges d'utiliser le sentier du quartier de la Pinède qui sera réservé à la marche, au vélo, à la raquette et au ski de fond.

L'organisme Signée Femmes a remporté la somme de 58 000\$ à La Poule aux oeufs d'or le 26 novembre dernier. L'agente d'immeuble, Louise Léonard, qui avait gagné une participation au jeu télévisé, devait choisir un organisme auquel Lotto Québec remettrait la même somme que celle gagnée par Mme Léonard. Comme celle-ci a remporté la somme de 58 000\$, Lotto Québec a donc remis le même montant à Signée Femmes. Mme Léonard a assuré la vente de la maison où était logé l'organisme sur la rue Labelle Nord avant son déménagement au 624 rue L'Annonciation Nord. Bravo aux heureuses gagnantes!

Environ 170, c'est le nombre de paniers de Noël que L'Action Bénévole de la Rouge distribuera le 18 décembre à Rivière-Rouge, La Macaza, Lac-Saguay et L'Ascension. Les paniers de Noël sont distribués chaque année aux familles dans le besoin.

Comme le ministère des Affaires municipales et de l'Habitation du Québec (MAMH) n'a toujours pas rendu de décision concernant la demande d'abolition de l'Agglomération de Rivière-Rouge, qui comprend cette municipalité et celle de La Macaza, la Ville de Rivière-Rouge fera parvenir au MAMH une requête pour qu'il rende une décision favorable à la dissolution de l'agglomération et cela dans les meilleurs délais.

Les bureaux municipaux seront fermés du 23 décembre au 7 janvier inclusivement. Le Centre sportif et culturel de la Vallée de la Rouge sera fermé les 24, 25, 26, 27 et 31 décembre ainsi que du 1er au 4 janvier.

La Ville de Rivière-Rouge ayant vendu un terrain sur le Chemin des Louveteaux pour la somme de 135 000\$ et l'édifice Félix-Gabriel-Marchand pour la somme de 100 000\$, le Comité des Citoyens a demandé au maire Lacasse si ces sommes pouvaient être utilisées pour réduire les taxes foncières des citoyens. Il n'y a pas eu de réponse claire, mais il semble que les sommes seraient versées dans le surplus.



L'ABR, propriétaire de Félix-Gabriel-Marchand

Le maire Denis Lacasse et la directrice générale par intérim, Martine Vézina, ainsi que le président du conseil d'administration de l'Action Bénévole de la Rouge, Michel Laplante et la directrice générale, Marlène Tanguay ont signé devant notaire l'acte de vente de l'édifice Félix-Gabriel-Marchand le 6 décembre. L'ABR s'est porté acquéreur du nouvel édifice au coût de 100 000\$. Le service d'Urbanisme, environnement et développement économique de la municipalité qui se trouve au rez-de-chaussée du bâtiment déménagera sous peu dans la nouvelle partie de l'Hôtel de ville de Rivière-Rouge.

L'ABR lancera donc deux chantiers pour rénover ses locaux actuels situés au 284 rue L'Annonciation Sud et aménager l'édifice nouvellement acquis situé en face, soit au 259 rue L'Annonciation Sud. Les travaux permettront de donner plus d'espace au Bazar qui offre des vêtements et des articles pour la maison et les loisirs à petits prix. Avec l'augmentation du coût de la vie et les préoccupations environnementales des citoyens de la Vallée de la Rouge, le Bazar connaît un succès sans cesse croissant tout en répondant aux besoins d'un grand nombre de personnes. La cuisine de la Popote roulante déménagera dans le nouvel édifice et une cuisine communautaire permettra de reprendre les dîners communautaires suspendus faute d'espace.

L'Action Bénévole de la Rouge, qui célèbre quarante ans d'existence en 2023, compte dix-sept employés permanents et soixante-douze bénévoles. En plus du Bazar, de la Popote roulante, l'ABR offre le service Par'Aînés aux aînés de 55 ans et plus vivant sur le territoire de la Rouge qui se sentent vulnérables ou qui vivent de la solitude. Ce service s'adresse aussi aux personnes en perte d'autonomie. Le service d'accompagnement de transport médical est un service communautaire essentiel offert à différentes clientèles pour leurs déplacements vers les établissements du secteur de la santé et des services sociaux. Des bénévoles accompagnent ces personnes qui ont souvent besoin d'un soutien lors de leur rendez-vous.

L'Action Bénévole est également responsable de la gestion et des opérations des deux Écocentres de L'Annonciation et de Sainte-Véronique et assurera aussi la gestion de l'Écocentre de Nomingue à partir de juillet 2024.



De gauche à droite, les membres du conseil d'administration de l'ABR : Philippe Brach, trésorier; Pauline Dugré, vice-présidente; France Forget, secrétaire; Michel Laplante, président; Marlène Tanguay, directrice générale; le maire Denis Lacasse et la directrice générale par intérim et directrice des finances, Martine Vézina. Absent au moment de la photo: Pierre-Antoine Guinard, administrateur.

La magie des Fées sorcières

L'herboriste Dominique Nadeau et sa fille Rosalie ont démarré l'entreprise Les Fées sorcières en mai 2019 à la suite du programme s'Entreprendre de la Fondation Lise Watier. À l'époque, elles vivaient dans la région de Saint-Jérôme où elles avaient de petits jardins urbains et une petite parcelle louée à une amie.

En raison du grand succès remporté par leurs tisanes dès la première année, les jardins urbains et la parcelle louée sont vite devenus insuffisants pour produire les quantités de plantes nécessaires au développement de l'entreprise. En mai 2020, Les Fées sorcières sont donc déménagées sur une ferme à L'Ascension.

Au départ, l'entreprise se composait uniquement de Dominique et de Rosalie. Les Fées sorcières comptent maintenant quatre personnes, les deux plus jeunes enfants de Dominique s'étant joints à cette belle aventure.



Depuis mai 2020, une parcelle de jardin de 20 000 pi² a été défrichée pour la culture d'une soixantaine de variétés de plantes médicinales et aromatiques. Un petit verger de 10 000 pi² comprenant une trentaine de variétés d'arbres et arbustes fruitiers adaptés au climat nordique a aussi été créé.

Les Fées sorcières s'inspirent de différentes méthodes agricoles dont la permaculture, l'agroforesterie et la biodynamie. L'entreprise combine les cultures végétales avec une petite production animale pour créer un écosystème complet.

Les Fées sorcières produisent présentement 7 saveurs de tisane ainsi que 3 saveurs de sucre aux herbes. Les emballages des produits sont illustrés par deux illustratrices québécoises: Marie-Ève Turgeon pour les étiquettes des tisanes et Julie B. Savard pour les emballages des sucres.

Les sucres aux herbes sont pensés pour faire une boisson instantanée simple, rapide et naturelle. Il suffit de les ajouter à de l'eau pour avoir une boisson aromatisée savoureuse. En ajoutant un peu de jus de citron, on obtient une limonade fabuleuse et en combinant avec différents ingrédients tel que du jus de lime et de l'eau pétillante, on obtient des mocktails aux saveurs boréales. Les sucres, qui ne que contiennent que trois ingrédients, n'ont pas d'arômes ou de colorants.





Les sucres sont la nouveauté de 2023. En 2024, Les Fées sorcières lanceront une nouvelle tisane pour la péri-ménopause appelée *La Gardienne des Mémoires*. En 2025, une tisane digestive à base d'agastache, *La Paysanne*, s'ajoutera à la liste des produits offerts.

Il est possible de faire une visite guidée gratuite des jardins en été les samedis du début juillet au début septembre. L'entreprise a aussi un petit kiosque de ferme présentant ses produits et des produits frais de la ferme où les gens de la région peuvent venir acheter sur réservation.

Les produits des Fées sorcières sont distribués dans une soixantaine de boutiques au Québec et au Nouveau-Brunswick. Pour communiquer avec Dominique Nadeau, par courriel à : lesfeessorcieries@hotmail.com
Site Web: lesfeessorcieries.com

Chronique du Méandre

Vos rédactrices : Odile Labelle, étudiante de 2e secondaire, Madhie Savard, étudiante de 3e secondaire

Saviez-vous que?

Saviez-vous qu'à l'École du Méandre il y a un parti politique? Le Parlement écolier est constitué de 11 élèves. Le parlement, qui prend certaines décisions concernant la vie étudiante, les activités et les moyens de financement, apporte aussi des idées pour améliorer des locaux.

L'élection a eu lieu au mois de septembre dernier. Les élèves élus sont les suivants: Mikael Jubinville, Philippe Côté, Anakim Radermaker, Lily Rodier, Jessica Lefebvre-Timothy, Charles Fugère, Rose Boivin, Michael Ouellette, Ève Cousineau, Lyannie Arbour et Ève Ménard.



Équipe de volleyball féminin

L'équipe de volleyball féminin a participé à son premier tournoi le 12 novembre dernier à l'Académie Antoine-Manseau

Partie 1 : 1 manche gagnée sur 3 , Partie 2 : 0 manche gagnée sur 3 , Partie 3 : 2 manches gagnées sur 2
Malgré les défaites, les manches étaient serrées. D'autres tournois sont au programme durant toute l'année scolaire. Nous vous tiendrons au courant des résultats.

Levée de fond, Fondation de l'École du Méandre

La Fondation de l'École du Méandre a décidé, pour l'année scolaire 2023-2024, de recueillir des fonds en vue de récompenser les élèves pour leurs efforts, en leur offrant une belle activité



de fin d'année. Afin d'amasser les sommes nécessaires, en collaboration avec la Boulangerie de Rivière-Rouge, vous pourrez vous procurer certains de leurs délicieux produits faits maison. Vous pourrez passer votre commande auprès d'un-e élève de l'école. Si vous désirez plus d'information, vous pouvez communiquer avec Sophie Lemieux au 819-275-2751 poste 6905.

Appui financier pour le hockey au Méandre

C'est avec plaisir que nous avons reçu la confirmation d'un appui financier de 500 \$ de madame la députée Chantale Jeannotte en réponse à notre demande de soutien à l'action bénévole. Nous désirons remercier Madame Jeannotte de son soutien.

Voyage à New York

Les élèves de 3e secondaire ont été ravis d'apprendre qu'ils iront à New York du 22 au 24 mai 2024. Afin de réaliser leur sortie, ils devront travailler fort pour amasser une somme d'environ 23 000 \$.



Pour ce faire, plusieurs collectes de fonds auront lieu dans les mois à venir : vente des produits de la Boulangerie de Rivière-Rouge; tenue d'un vestiaire lors des spectacles organisés par le Resto L'Arrêtna; vente des produits de l'érable; ramassage de canettes et bouteilles consignées; et plusieurs autres activités intéressantes. Restez à l'affût.

La Grande Corvée culinaire 300 portions

À notre école, nous sommes chanceux d'accueillir la brigade culinaire. Tous les lundis, une dizaine de jeunes se réunissent afin de cuisiner divers mets selon le plan établi par la brigade culinaire. Chaque année, il y a une grande corvée culinaire Saputo qui consiste à cuisiner plusieurs plats qui sont distribués dans la communauté.

Cette année, il y aura environ 300 plats qui seront remis à l'Action Bénévole.

Bravo à nos cuistots!



Aide-mémoire des fêtes

Complexe
environnemental
de la Rouge

Canette, bouteille de plastique, contenant de verre, contenant multicouche, bouteille de vin, boîte de conserve

ÇA VA DANS LE BAC DE RECYCLAGE

Papier d'aluminium avec un peu de jus de dinde

CONTENANT / EMBALLAGE / IMPRIMÉ

FAIT DE: MÉTAL, VERRE, PLASTIQUE, CARTON, PAPIER

Sac cadeau, papier de soie, papier d'emballage qui se déchire, enveloppe, boîte de carton

Pas dans le bac de recyclage



Appartements locatifs



Promotion Immobiliaria de Rosemère dirigée par Karim Baraké a maintenant complété la construction de 7 édifices à logements à Rivière-Rouge, pour un total de 42 nouveaux appartements. Les immeubles qui comptent 6 appartements de 5 pièces et demi chacun sont situés sur les rues Boileau, Côté et Pelletier. Ces appartements très spacieux de 1 300 pieds carrés sont conçus pour des familles. Promotion Immobiliaria est aussi propriétaire du terrain laissé vacant après l'incendie du Resto Bar La Terrasse sur la rue de L'Annonciation Nord

ainsi que d'autres terrains à Rivière-Rouge. M. Baraké nous a informé qu'il surveille l'évolution du marché avant de se lancer dans la construction d'autres édifices à logements sur le territoire de la municipalité.



Les travaux d'agrandissement de l'Hôtel de ville de Rivière-Rouge avancent bien. Sur les photos, on voit l'évolution du projet.



Avril 2023



Décembre 2023

L'agro-alimentaire en quatrième vitesse

Quinze représentants du secteur agro-alimentaire de L'Ascension, La Macaza, Nominuingue et Rivière-Rouge se donnent rendez-vous mensuellement pour identifier et planifier des projets porteurs, cela depuis la tenue de la conférence Rouge la Vallée en septembre. Rappelons que plus de 230 personnes des cinq municipalités (en ajoutant Lac-Saguay) se sont réunies dans le cadre de cette conférence en vue d'identifier des solutions pour faire avancer la région sur les plans social, économique et culturel. La collaboration entre municipalités et individus est la pierre angulaire du concept de Rouge la Vallée.

Rouge la Vallée inclut les cinq municipalités du Sud de la MRC d'Antoine-Labelle, se distinguant en cela de la région géographique de la Vallée de la Rouge qui inclut en plus Labelle et La Minerve de la MRC des Laurentides. Depuis la conférence du 15 septembre, ces producteurs et utilisateurs discutent de projets à mettre en place pour promouvoir leur secteur. Trois actions principales ont été initiées à cet effet. D'abord, un sondage sera mené pour trouver les producteurs et transformateurs de la région, identifier leurs besoins et créer des projets qui répondront à ces besoins.

Deuxièmement, on souhaite créer un regroupement des producteurs et transformateurs qui leur permettra d'unir leurs forces pour, par exemple, bénéficier de meilleurs prix lors d'achats en gros.

La troisième initiative vise à créer une banque de bénévoles qui pourraient leur prêter main-forte pour les travaux de la ferme comme le désherbage ou les soins aux animaux.

Le groupe agro-alimentaire de Rouge la Vallée a présentement un groupe privé sur Facebook, mais aura une page publique d'ici peu qui présentera les produits offerts par les producteurs transformateurs de la région.



Stephan Dussault offre du soutien au groupe agro-alimentaire; Yan Therrien et Tessa Filiatrault, producteurs maraîchers de Nominuingue; Pascale Tingle et Alexandre Granger, Les Jardins Enracinés de Rivière-Rouge; Gabrielle Tanguay, ferme Alter et producteur d'ail et acéricole de Rivière-Rouge; François Isabelle et Isabelle Savage, villégiateurs et futurs résidents de l'Ascension, désireux de créer un groupe de bénévoles pour aider les producteurs; Dominique Nadeau, les Fées sorcières, L'Ascension; Simonne Clermont et Claude Leclerc, Les Jardins de Simonne, producteurs d'ail biologique de Rivière-Rouge.



Préparez votre trousse d'urgence

Des ordres d'évacuation comme ceux survenus à Chute-Saint-Philippe peuvent arriver ici aussi.

Advenant un sinistre majeur, vous serez peut-être dans l'obligation de quitter rapidement votre domicile ou même contraint d'y demeurer sans électricité, sans eau et sans accès aux magasins.

Votre trousse d'urgence doit répondre aux besoins fondamentaux tels que l'abri, l'eau, la nourriture, la lumière, la chaleur, la communication et les premiers soins. Vous devriez être prêt à prendre soin de votre famille durant 3 jours (72 heures).

À vous d'adapter votre trousse d'urgence en fonction de vos besoins.

Articles à inclure dans votre trousse d'urgence

Regroupez autant que possible dans un sac entreposé près d'une porte de sortie, les éléments dont vous auriez besoin si vous deviez quitter rapidement votre domicile, comme en cas d'évacuation.

Pour les articles que vous utilisez au quotidien, assurez-vous de pouvoir les récupérer rapidement.

- Eau (2 litres par personne par jour);
- Nourriture (non périssable);
- Médicaments et prescriptions;
- Objets personnels (clés, passeport, cartes d'identité, cartes de crédit, police d'assurance...);
- Objets d'hygiène personnel;
- Cellulaires et chargeur;
- Argent comptant;
- Vêtements de rechange (gilet chaud, imperméable, etc.).

Si vous avez des animaux de compagnie, n'oubliez pas leur nourriture, leur cage ou sac de transport ainsi que les médicaments au besoin.

Soyez bien préparé ! Il est préférable de tout regrouper.

Vous êtes probablement mieux préparé que vous ne le pensiez en ayant déjà plusieurs de ces articles à votre domicile. Il vous suffira de les regrouper au même endroit, dans une valise ou un bac de plastique étanche. Les membres de votre famille doivent aussi connaître le contenu de votre trousse, vous serez ainsi mieux préparés.

En cas de situation d'urgence, êtes-vous prêt ?

En cas de sinistre ou de catastrophe naturelle, les équipes de secours pourraient tarder à arriver dans votre quartier. Vous êtes donc responsable de votre sécurité. La meilleure façon de vous préparer est d'élaborer un plan familial d'urgence.

Renseignez-vous sur les risques présents dans votre localité. L'endroit où vous habitez peut-être exposé à des inondations, des glissements de terrain ou des pannes d'électricité.

Renseignez-vous sur ce sujet auprès de la municipalité ou faites des recherches sur Internet.

- Ayez chez vous en tout temps une trousse d'urgence qui contient les articles essentiels pour subvenir aux besoins de première nécessité de votre famille pendant 3 jours.
- Dressez une liste de coordonnées des personnes à joindre en cas d'urgence (membres de votre famille, garderie, école, municipalité, etc.).
- Faites le PLAN D'ÉVACUATION de votre maison, convenez d'un lieu de rassemblement et procédez à des exercices d'évacuation.
- Assurez-vous de savoir comment couper l'eau, l'électricité et le gaz s'il y a lieu.

- Planifiez un itinéraire pour quitter votre quartier en cas d'évacuation. Prévoyez un deuxième trajet au cas où des routes seraient impraticables.
- Faites l'inventaire de vos biens avec preuves d'achat, photos ou vidéos. Conservez ces documents et une copie de vos polices d'assurance habitation et automobile à l'extérieur de votre domicile en lieu sûr.
- Communiquez avec votre assureur afin de vérifier votre assurance habitation. La majorité des contrats d'assurance couvre les dommages causés par des catastrophes naturelles, mais il y a certains risques qui ne sont pas couverts.

À l'annonce d'une tempête, préparez-vous. Les risques de panne d'électricité sont élevés.

- Remplissez la baignoire d'eau, si vous avez un puits artésien;
- Ayez un réchaud de camping à l'extérieur ou un barbecue pour cuisiner;
- Ayez de l'essence ou du propane pour votre génératrice;
- Entendez-vous avec vos amis ou parents pour vous rendre chez eux au cas où vous ne pouvez plus demeurer dans votre résidence;
- Prévoyez une radio à piles ou à manivelle de survie pour connaître l'état de la situation et les ordres d'évacuation le cas échéant.

Se préparer en tant que personne ayant des besoins particuliers

Si vous êtes une personne vivant avec des besoins particuliers, les conséquences d'une situation d'urgence peuvent être plus importantes. Préparez-vous en fonction de vos besoins particuliers.

Si vous devez évacuer votre domicile, il faut aussi emporter des articles pour vos enfants, bébés (lait maternisé, couches jetables, biberons etc.) et des articles pour vos animaux domestiques.

- Préparez-vous à une urgence en voiture.
- En cas de panne, d'accident ou pour affronter l'hiver, ayez une trousse de secours pour la voiture.
- Selon la gravité de la situation, la municipalité peut vous demander d'évacuer votre maison ou de rester chez vous pour votre sécurité. Si les autorités vous demandent de quitter immédiatement, suivez les consignes diffusées par la municipalité.
- Faites connaître votre plan d'urgence familial à tous les occupants de votre domicile.



Conseils de sécurité pour le temps des fêtes

Assurez-vous que votre sapin est bien hydraté pour éviter les incendies;

Ayez un détecteur de monoxyde de carbone et de fumée;

Ne laissez jamais les bougies décoratives sans surveillance et assurez-vous qu'elles sont bien éteintes.



Depuis le 17 novembre et jusqu'au 6 février, la Municipalité de Nominique présente les huiles sur toile de Jean-Louis Dufresne à la Bibliothèque de Nominique, 2112 chemin du Tour-du-Lac. Les oeuvres de ce Nominiquois transmettent l'émotion ressentie à travers la nature et vous invitent à découvrir sa façon de rendre le mouvement de l'eau. (Photo Aube printanière)

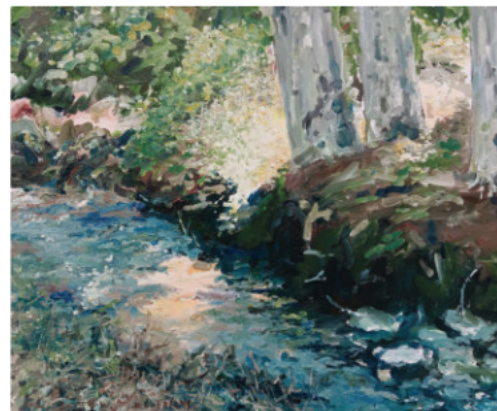

Le spectacle Hommage aux Beatles « Help! » présenté par le Resto L'Arrêtna aura lieu le 17 février à 20 h au Centre sportif et culturel de la Vallée de la Rouge. Les billets, vendus au coût de 39\$ plus taxes, sont disponibles au Resto L'Arrêtna ou en composant 819.275.2081.

Des ateliers d'écriture « J'écris ma vie » seront offerts en janvier à Rivière-Rouge. Comme le nom l'indique, ces ateliers visent à guider les personnes qui souhaitent écrire l'histoire de leur vie en vue de laisser leurs écrits en héritage à leurs enfants et aux membre de leurs familles. Suzie Figueiro offrira la formation de deux semaines à partir de janvier 2024. Il en coûte 80\$ pour participer à ces ateliers. Communiquez avec Suzie Figueiro au numéro 819.325.1123.



Tessa Vanderstocken offre des ateliers de créativité pour tous que vous soyez doué en dessin ou non. Mandapuzz consiste à inventer son Mandapuzz en forme de puzzle assemblant un mot avec chaque expérience vécue et à vivre, c'est-à-dire vos forces, vos connaissances, vos apprentissages et vos objectifs, sous forme de symboles faciles. Cette technique permet de se définir et de s'affirmer selon son chemin parcouru jusqu'à maintenant, de valider ses valeurs et ses objectifs. Les créations peuvent être collectives ou individuelles. Pour voir des créations Mandapuzz et en apprendre davantage sur ces ateliers de créativité, communiquez avec Tessa par courriel à vanderstocken.tessa@outlook.fr ou au téléphone à 514.912.1294.